

电子发票服务平台开具纸质发票指引—— 开票平台切换前准备工作

尊敬的纳税人：

您好！随着全面数字化的电子发票（以下简称数电票）推广普及，按照我省数电票试点工作安排，试点纳税人可通过电子发票服务平台开具数电票以及增值税纸质发票（增值税纸质专用发票和增值税纸质普通发票，以下简称纸质发票）。原使用增值税发票开票软件（即税控设备，包括税务 Ukey、金税盘、税控盘）开具纸质发票的试点纳税人，将分批次逐步切换至电子发票服务平台开具。为帮助您掌握操作，顺利办理切换业务，正确开具和使用数电票，现将电子发票服务平台开具纸质发票指引——“开票平台切换前准备工作”公布如下。

【电子发票服务平台开具纸质发票优点】

1. 发票开具更高效。试点纳税人通过切换开票平台后，**无需使用税控设备**，实名登录电子税务局，通过电子发票服务平台开具纸质发票。通过电子发票服务平台开具的纸质发票，**无需进行发票验旧**，由系统自动作验旧处理。

2. 用票服务更便捷。通过电子发票服务平台进行发票开具、交付、查验以及勾选等系列操作，享受“一站式”服务，无需再登录多个平台完成相关操作。同时，电子发

票服务平台提供征纳互动相关功能，如增加智能咨询，纳税人在开票、受票等过程中，平台自动接收纳税人业务处理过程中存在的问题并进行智能答疑。

3. 额度扣减更灵活。如果使用电子发票服务平台开具纸质发票，**发票领用时不扣减**本月可用发票额度，**在发票开具时根据实际开具金额扣减**本月可用发票额度。试点纳税人通过电子发票服务平台开具纸质专票和纸质普票时，单张发票开具金额不得超过单张最高开票限额且不得超过当月剩余可用额度，并根据实际开票金额扣除当月剩余可用额度。

4. 纳税申报更简便。纳税人如果使用增值税发票开票软件开具纸质发票，需在次月进行抄报税，汇总上传发票信息后进行增值税申报。而使用电子发票服务平台开具纸质发票后，如选择将税控设备缴销，则今后**无需抄报税清卡**，纳税人可直接进行增值税申报。

【电子发票服务平台与税控设备开具的纸质发票的区别】

通过电子发票服务平台开具的纸质专票和纸质普票，**其法律效力、基本用途和基本使用规定与现有纸质专票、纸质普票相同。**

电子发票服务平台开具的纸质专票、纸质普票与现行纸质专票、纸质普票相比，主要区别在于电子发票服务平

台开具纸质专票、纸质普票后，纸质专票、纸质普票密码区不再展示发票密文，密码区将展示电子发票服务平台赋予的 20 位发票号码以及全国增值税发票查验平台网址。

发票预览



增值税专用发票

No.

开票日期:

购 货 单 位	名称:	密 码 区	数电票号码					
	纳税人识别号		全国增值税发票查验平台: https://inv-veri.chinatax.gov.cn/					
	地址、电话:							
	开户行及账号							
	货物或应税劳务、服务名称	规格型号	单位	数量	单 价	金 额	税率	税 额
	*塑料制品*PVC排水管	110	条	650	34.9567522123894	22721.24	13%	2953.76
	*塑料制品*PVC排水管	75	条	850	23.4513274336283	19933.63	13%	2591.37
	*塑料制品*PVC排水管	50	条	1050	16.8141592920354	17654.87	13%	2295.13
	*塑料制品*排水直通	110	个	1020	2.4778761061947	2527.43	13%	328.57
	*塑料制品*排水直通	75	个	256	1.5929203539823	407.79	13%	53.01
	合 计					¥63244.96		¥8221.84
价税合计（大写）		柒万壹仟肆佰陆拾陆圆捌角整						
		（小写）¥71466.80						
销 货 单	名称:	备 注						
	纳税人识别号							
	地址、电话:							

【电子发票服务平台与税控设备领用纸质发票流程的区别】

纸质发票的发票票种核定、发票领用仍然按原规定和流程办理。切换平台后，领用纸质发票不再通过增值税发票开票软件下载和开具发票，直接通过电子发票服务平台进行发票号段分配、开具、红冲、作废、退回操作，无需进行发票验旧处理。

【开票平台切换前准备工作】

一、收到开票平台切换通知

主管税务机关将电话通知或者通过电子税务局弹窗提示、增值税发票开票软件提示等提醒试点纳税人可切换纸质发票开具渠道。

二、结存纸质发票的处理

由于纸质发票在领用时已扣减授信额度，采用发票退回方式，开票授信额度会相应回调，回调的数额为退回发票份数与单份发票最高开票限额之积；若采用作废缴销方式的，开票授信额度无法回退。

1. 切换开票平台并不强制缴销增值税发票开票软件领取的仍未开具的空白纸质发票。如结存发票较少，试点纳税人可以在税控设备内将已领用的纸质结存发票开具完毕并完成验旧，再次申领的纸质发票将切换为使用电子发票服务平台开具，不再使用原税控设备开具。

2. 如试点纳税人结存发票较多，可通过电子税务局发起发票退回申请，经税务机关受理后便可携带经办人身份证件、空白发票、税控设备向税务机关缴回并注销税控设备及用户信息，此后将切换为电子发票服务平台申领并开具数电纸票。

3. 如试点纳税人暂无开票需求，可通过作废并验旧原税控设备中未开具的空白结存纸质发票，再次申领纸质发票后即可通过电子发票服务平台开具。

步骤如下：

第一步：登录增值税发票开票软件，通过【未开发票作废】模块将未开具纸质发票空白作废。

税控盘空白发票作废操作路径：登录开票软件——发票管理——发票作废——未开发票作废。

金税盘空白发票作废操作路径：登录开票软件——发票管理——发票作废——未开发票作废。

税务 Ukey空白发票作废操作路径：登录开票软件——发票管理——发票管理首页——未开发票作废。

第二步：登录电子税务局进行发票验旧

登录电子税务局→【我要办税】→【发票使用】→【发票验（交）旧】模块进行发票验旧操作。



发票验旧操作指引链接：

<https://etax.hainan.chinatax.gov.cn/zjgfdzswj/main/cjwt/guide/dist/IWantTax/2-2-4-1.html>

三、税控设备的处理纳税人可以根据实际情况选择是否缴销税控设备。

符合远程注销条件的税控设备仅包括：税控盘、金税盘、税务 UKey。远程注销条件为：

1. 纳税人状态为“正常”。
2. 存在数电票票种核定，税控票种核定仅有二联普票、五联普票、三联专票、六联专票中一种或者多种。
3. 纳税人税控票种结存为 0。（即税控票种下所领用发票全部开完并验旧）
4. 不存在正在办理未完结的发票票种核定、最高开票限额审批任务。
5. 非成品油生产、经销企业，非机动车、二手车企业。
6. 持有未注销的税控设备，并且未持报税盘。

温馨提醒：

1. 需完成当期增值税申报和抄报税清卡操作后才能缴销税控设备。
2. 不缴销税控设备的，每月仍需抄报税清卡，后期通过电子发票服务平台开具纸质发票。
3. 符合远程注销税控设备资格的试点纳税人将增值税发票开票软件升级至对应版本后即可根据提示进行远程注销税控设备操作。具体版本信息如下：

增值税发票税控开票软件（税控盘版）版本号：
V2.0.59_ZS_20230731；

增值税发票税控开票软件（金税盘版）版本号：
V2.0.59_ZS_20230731；

增值税发票开票软件（税务 UKey 版）版本号：
V1.0.28_ZS_20230731。

纳税人可通过增值税发票开票软件登录界面和关于界面查看当前软件的版本号。

纳税人远程注销税控设备操作手册：

https://hainan.chinatax.gov.cn/bsfw_6_2/08147234.html

4. 税控设备远程注销成功后，请妥善保管税控设备，待主管税务机关通知回收事宜。

四、税控设备内客户信息和商品编码信息备份迁移

登录增值税发票开票软件，通过税控设备即税控盘、金税盘、税务 UKey 中客户信息和商品编码导入电子发票服务平台演示如下：

税控盘版--操作步骤：

1. 备份客户编码

(1) 登录开票软件后，点击【系统设置】—【客户编码】。



(2) 点击【导出】，选择非系统盘进行保存即可，保存后客户编码的数据就已经备份好了。

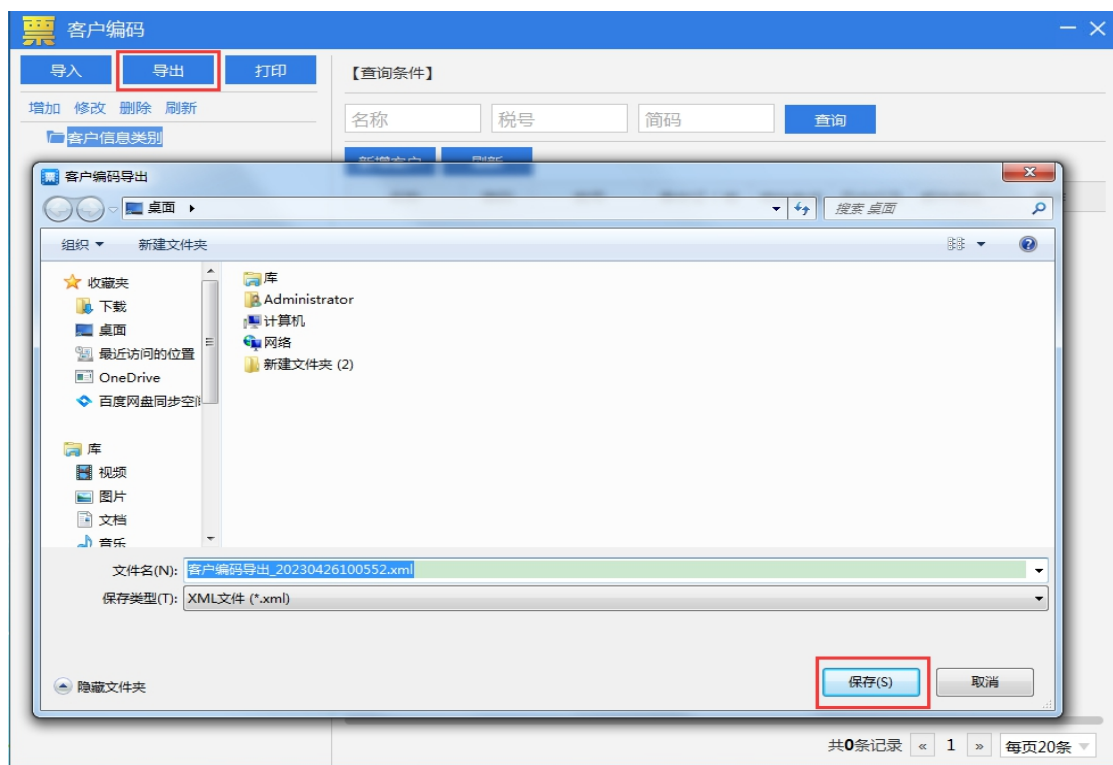

2. 备份商品编码

(1) 登录开票软件后，点击【系统设置】—【增值税类商品编码】。



(2) 点击【导出】，选择非系统盘进行保存即可。

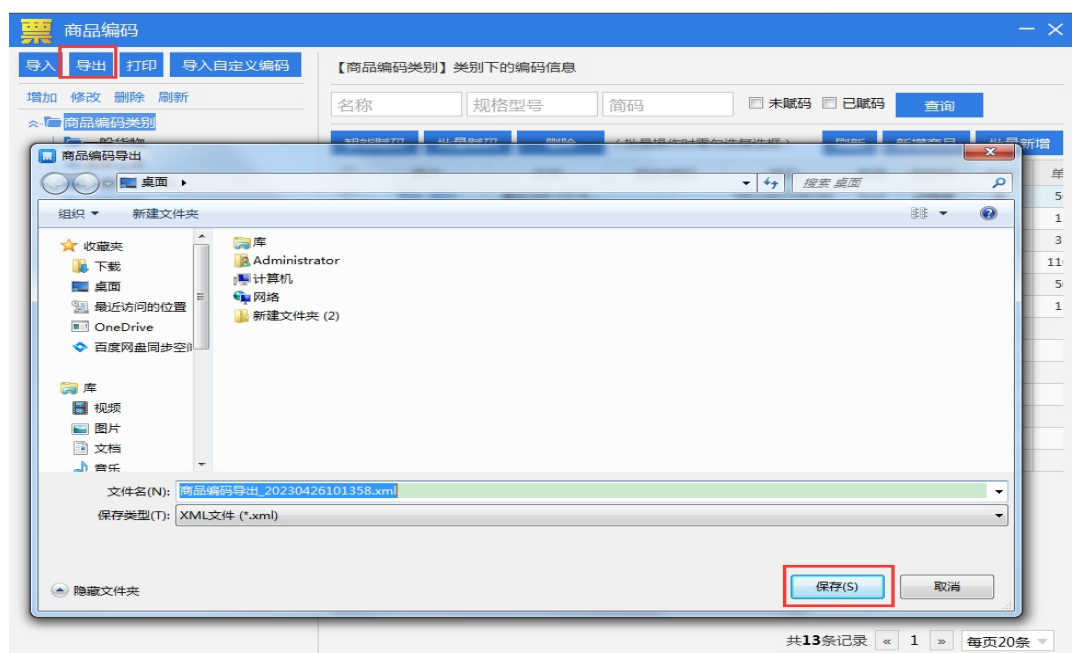

金税盘版--操作步骤

1. 备份客户编码

(1) 登录开票软件后，点击【系统设置】—【客户编码】。

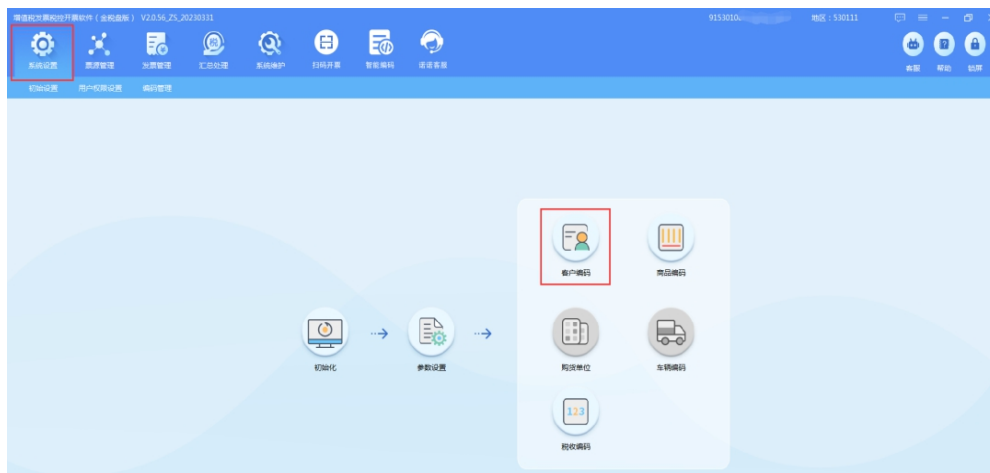

(2) 点击【导出】，选择非系统盘进行保存即可。



2. 备份商品编码

(1) 登录开票软件后，点击【系统设置】—【商品编码】。

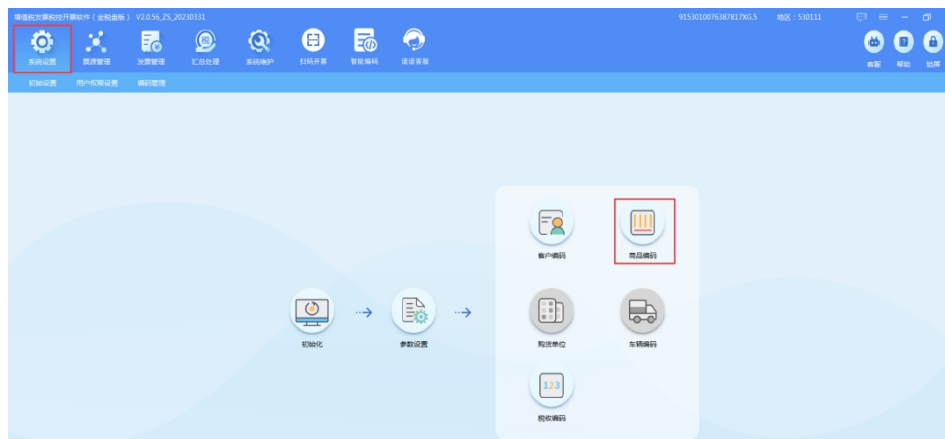

(2) 点击【导出】，选择非系统盘进行保存即可。



税务 UKey--操作步骤

1. 备份客户编码

(1) 登录开票软件后，点击【首页】—【客户编码】。



(2) 点击【导出】，选择非系统盘进行保存即可。

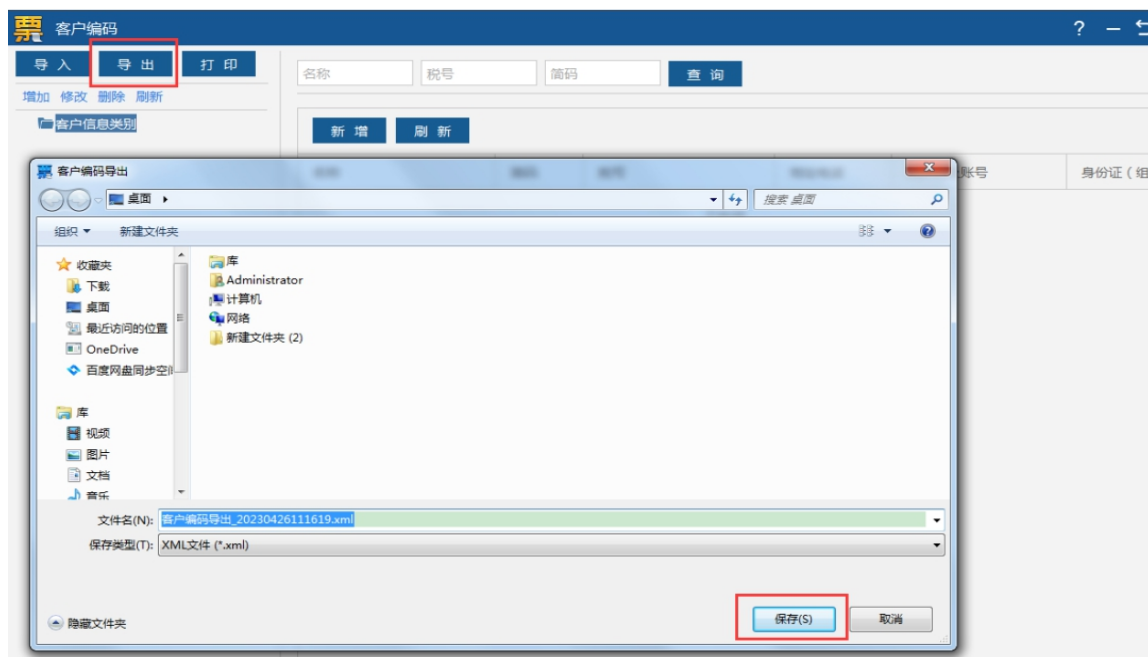

2. 备份商品编码

(1) 登录开票软件后，点击【首页】—【自定义货物与劳务编码】。



(2) 点击【导出】，选择非系统盘进行保存即可。

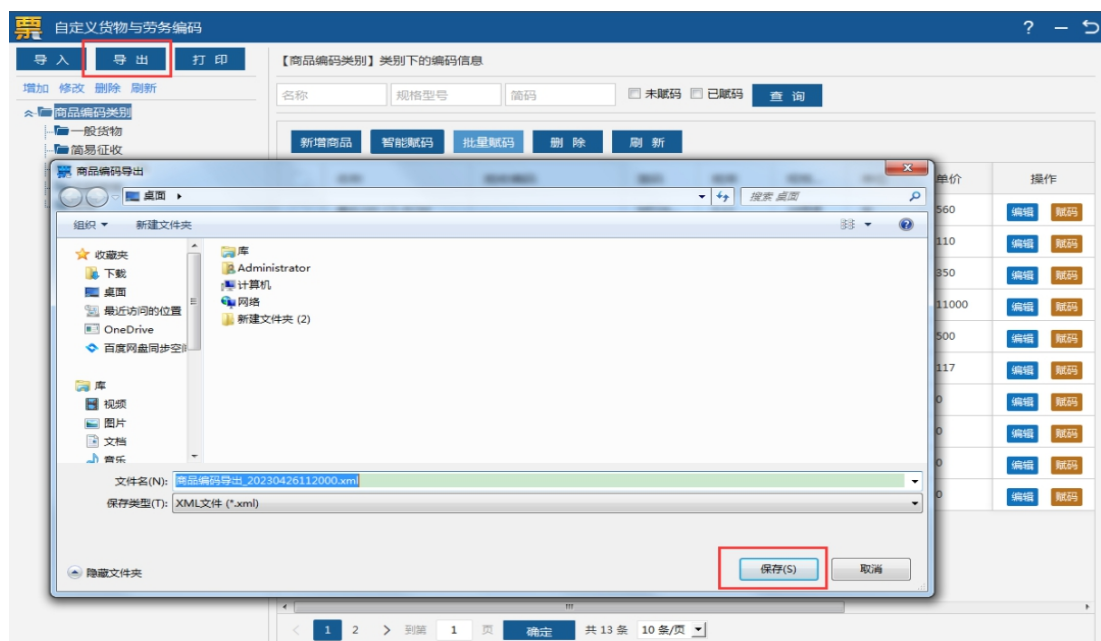

完成税控设备数据备份后，即可在电子发票服务平台批量导入。

登录电子税务局后，点击【我要办税】→【开票业务】→【开票信息维护】→【项目信息维护】/【客户信息维护】，通过【税控批量导入】模块将客户信息和商品编码信息导入。



☆ 开票业务

■ 开票业务

开票业务

■ 蓝字发票开具

■ 红字发票开具

■ 纸质发票业务

■ 开票信息维护

在线办理

我要收藏

开票信息维护

操作指引

开票信息维护



项目信息维护

维护开票常用的商品信息和分类，支持批量导入导出项目信息



客户信息维护

维护开票常用的客户信息和分类，支持批量导入导出客户信息



附加信息维护

维护开票常用的场景模板与附加信息及其二者的关联，可快速应用于结构化备注信息的填写

项目信息维护 开票信息维护 > 项目信息维护

项目信息分类

请输入

项目信息分类

+

项目信息分类

项目名称 请输入

税率/征收率

请选择

重置

查询

展开

+ 添加

批量导入

税控批量导入

更多操作

<input type="checkbox"/>	序号	项目名称	税率/征收率	规格型号	单价	含税标志	商品和服务税收分类编码	操作
<input type="checkbox"/>	1		9%			不含税	503000000000000000	详情 修改 删除
<input type="checkbox"/>	2		9%			不含税	501020100000000000	详情 修改 删除
<input type="checkbox"/>	3		13%			不含税	110030104000000000	详情 修改 删除
<input type="checkbox"/>	4		9%			不含税	103010101000000000	详情 修改 删除

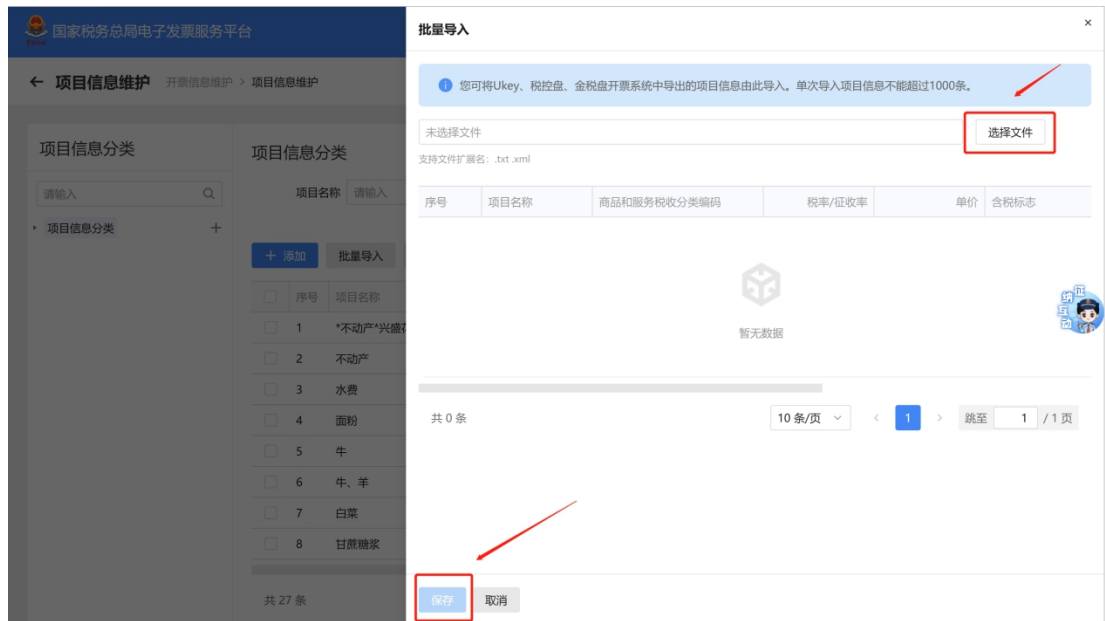

如您在开具数电票过程中遇到问题，可以点击电子发票服务平台右下角“征纳互动”功能进行在线咨询或拨打12366 纳税缴费服务热线咨询，也可向主管税务机关进行咨询。